



OBSERVATORIO LABORAL DE LAS AMÉRICAS



Ficha país:

b r A s I !

Año 2022

Panorama demográfico, socioeconómico y laboral



Extensión territorial:

8.515.770 km²



Población (censo 2010)¹:

190.755.799.

Población estimada 2022:

215.261.273 personas.



Composición de la población

(censo 2010): Hombres 93.406.990 (49%), Mujeres 97.348.809 (51%). En proyección a 2018: 55,8% negra, 43,1% blanca y 1% indígena.²

Producto Interno Bruto

(PIB) 2021: 1.608.981 millones de dólares³

PIB 2022:

En el segundo trimestre el PIB registró un incremento de 2,6% en relación con el mismo período del año anterior.



Población Activa Económicamente (julio 2022):

110,1 millones de personas.

¹La información aquí recopilada ha sido obtenida del Instituto Brasileiro de Geografia e Estatística (IBGE), de los boletines más recientes a los que se tiene acceso, y del Instituto de Pesquisa Econômica Aplicada (IPEA).

² <https://statistics.cepal.org/portal/cepalstat/perfil-nacional.html?theme=2&country=bra&lang=es>

³ <https://www.latimes.com/espanol/internacional/articulo/2022-07-12/brasil-deforestacion-en-amazonia-llega-a-niveles-historicos>



Empleo: en julio de 2022 la tasa de empleo fue de 57,8%, 100,2 millones de personas ocupadas.



Desempleo: 9,7 millones de personas (8,9%).



Informalidad (julio 2022): 39,307 millones de personas, representan una tasa de ocupación informal de 39,7%.



Población Inactiva (2022):
64,729 millones de personas.



Pobreza (último trimestre de 2021):
62,930 millones de personas. Al final de 2021 hubo 10 millones de nuevos pobres.

Temas destacados de la coyuntura 2022

El candidato del Partido de los Trabajadores fue elegido presidente en segunda vuelta el pasado 30 de octubre. Con casi el 51% de los votos, Lula da Silva se impuso sobre Bolsonaro. El gobierno de Lula se enfrentará a un retroceso social y económico dejado por la ultraderecha, lo que implica mayores esfuerzos en su mandato para salir de la crisis económica, recuperar la seguridad alimentaria y garantizar el derecho al trabajo en condiciones dignas. Para lograr estos retos se proyecta, entre otras cosas, realizar una reforma tributaria con impuestos más altos para quienes más riqueza poseen, y hacer una redistribución de la renta.

Bolsonaro saldrá del gobierno dejando no solo una crisis económica, social y política, sino también un desastre ambiental de grandes magnitudes por la deforestación intencional de la Amazonía. Las legislaciones flexibles de su gobierno propiciaron

que empresarios agrícolas afines a su política realizaran prácticas de despojo de tierras de Pueblos Indígenas; en el primer semestre del año se incendiaron alrededor de 4 mil km², el registro más alto históricamente.

De acuerdo con la II Encuesta de Inseguridad Alimentaria en el Contexto de la Pandemia, de la Red Penssan, el número de personas que pasan hambre en Brasil ascendió de 19,1 a 33,1 millones (16% de la población) entre 2021 y 2022. Esta cifra integra los 125 millones de personas que sufren algún tipo de inseguridad alimentaria como consecuencia del alza en la canasta básica familiar y de los impactos de una economía estancada que pone en riesgo a las familias más vulnerables.

El 2022 significó para Brasil un escenario de hambruna no visto desde hace tres décadas, y el regreso al Mapa del Hambre de la Organización de las Naciones Unidas para la Agricultura y la Alimentación (FAO), después de ocho años de su retiro en el 2014. Ante las cifras dramáticas que reflejan una condición de

miseria y pobreza, el presidente de ultraderecha Jair Bolsonaro minimizó la situación negando el hambre en el país. El programa Auxilio Brasil, con 14 millones de familias beneficiadas, ha sido duramente cuestionado por sustituir apresuradamente y con pocos estudios técnicos el programa de transferencia de renta Bolsa Familia implementado por Lula en 2003 y que demostró ser exitoso durante 18 años.

Resulta evidente que Bolsonaro ha usado el Auxilio Brasil como instrumento de captación de votos en su campaña a la reelección. Quienes acceden a este programa pueden pedir un crédito sin tener respaldo financiero para su pago, pero el préstamo se aprobaría solo después de los resultados de las elecciones, lo que sin duda fue una forma de asegurar votos a su favor.

Acciones sindicales y de otros sectores sociales

En la dimensión política y de construcción de la democracia, el sindicalismo brasileño denunció prácticas ilegales de los empleadores contra las/os trabajadoras/es en el lugar de trabajo, entre ellas el acoso laboral y la coacción electoral.

Las centrales sindicales y el fiscal del Ministerio Público del Trabajo firmaron compromisos para luchar conjuntamente contra todo tipo de coacción, presión y acoso por parte de los empleadores en el lugar de trabajo, destacando la necesidad de enfrentar el acoso al voto de las/os trabajadoras/es en la recta final de las elecciones presidenciales. En todo el país se presentaron denuncias por coacción electoral en la que empresarios pedían votar por el candidato-presidente Jair Bolsonaro, o no permitían a las/os trabajadoras/es expresar libremente sus opiniones. Las/os sindicalistas manifestaron su preocupación por las denuncias en las que además se hizo referencia a amenazas de reducción del salario,

retirada de derechos y beneficios y despido. Las denuncias fueron elevadas ante el fiscal general del trabajo.

En la misma dimensión política, en articulación con distintos sectores del movimiento social brasileño, se denunció la violencia con motivación política que se sufrió en el país en el proceso de contienda electoral para la elección presidencial. El sindicalismo se hizo partícipe de varias denuncias, por ejemplo en Recife, por el ataque con armas de fuego a un edificio con la bandera de Lula. Al menos dos disparos impactaron en el balcón del sexto piso y otros tres en los pisos abajo, donde los residentes tenían banderas del Partido de los Trabajadores (PT) y de apoyo a la candidatura de Lula Da Silva.

Fue denunciado también un hecho trágico en el que un policía asesinó a tiros a Marcelo Arruda, miembro del PT. Este condenable hecho tuvo lugar en la ciudad de Foz de Iguazú, cuando el agente penitenciario federal Jorge José da Rocha llegó armado al lugar y comenzó a disparar al petista que

desarrollaba una fiesta con un temario dedicado al PT y a Lula. Según las encuestas encargadas por el Foro Brasileiro de Seguridad Pública (FBSP) y la Red de Acción Política para la Sostenibilidad (RAPS), de cara al segundo turno de las elecciones presidenciales, un 10% de votantes de Lula señaló que podría no votar por miedo a la violencia el día de los comicios. La encuesta también evidenció que el 67,5% de 2.100 entrevistados dijeron que temían ser agredidos físicamente por su opción política o partidista.

De otra parte, en la dimensión laboral, las centrales sindicales denunciaron que la reforma impuesta durante el gobierno golpista de Michel Temer aumenta cada vez más la informalidad y acaba con la posibilidad de la jubilación, reduciendo además los empleos de calidad y los ingresos. La precarización de las relaciones laborales y la ausencia de **salarios e ingresos adecuados** han sido consecuencias desastrosas de dicha reforma y que se sienten con mayor rigor en 2022, pues las/os trabajadoras/es no tienen trabajos decentes, tienen trabajos

intermitentes y deben trabajar más horas a la semana para lograr ingresos mínimos. Como se señalaba, se han reducido drásticamente las posibilidades de acceder a la jubilación, más de 39 millones de personas en 2022 trabajan en condiciones de informalidad.

Las/os trabajadoras/es de la enfermería se movilizaron en al menos 17 estados del país para protestar en defensa del piso salarial de la categoría aprobado por el Congreso de la República, y que fuese suspendido por el Tribunal Supremo (STF). Ejerciendo el derecho a la **huelga y movilización**, los sindicatos del sector salud se movilizaron recordando que la aprobación del piso nacional de enfermería se logró tras una amplia movilización social y debate en el poder legislativo, y fue considerada una victoria histórica para las/os trabajadoras/es del sector. Asimismo, señalaron que la nueva ley frena la sobreexplotación de las/os trabajadoras/es de enfermería que en la crisis global de la salud jugaron un papel clave para enfrentar la pandemia

de Covid-19, período en el que Brasil fue el país del mundo con más muertes de profesionales de enfermería.

El movimiento sindical propuso en el Instituto Nacional de Seguro Social (INSS) la adaptación del actual Programa de Educación Previsional (PEP) a un formato enfocado a las/os sindicalistas. Se creó un grupo de trabajo encargado de transformar el actual programa en un instrumento didáctico, con el objetivo de que las/os dirigentes sindicales se conviertan en asesoras/es asistenciales de su base de acción, situar al movimiento sindical en el protagonismo de la asistencia social junto a sus bases y contribuir en la reducción de la cantidad de beneficiarios que no reciben asistencia adecuada actualmente.

En la dimensión laboral de la **negociación colectiva** de las/os trabajadores/as bancarios/as, y ante la dificultad de las negociaciones con la patronal, el movimiento sindical valora la importancia de contar con sindicatos fuertes. En medio de la inflación y la inestabilidad laboral

es importante que se mantengan logros alcanzados en 30 años de negociación colectiva nacional. Una importante propuesta en el proceso de negociación de la Convención Colectiva de Trabajo (CCT) fue la exigencia de una jornada laboral de 4 días sin reducción de salarios. Para el sindicalismo, con esta implementación sería posible la creación de empleo, mayor productividad y mejoramiento de la calidad de vida de la clase trabajadora. Las negociaciones se realizaron en un escenario marcado por transformaciones en el Sistema Financiero Nacional que han conllevado la reducción del número de trabajadores/as y cambios en la pirámide ocupacional de la categoría bancaria, impulsados por la creciente digitalización de las transacciones y la reducción de los puestos de servicio bancario tradicional de cajeras/os y empleadas/os.

En el marco del 4to encuentro del Foro de Aprendizaje Profesional para Adolescentes y Jóvenes, que en 2022 ha reunido a varios expertos en la materia, el sindicalismo de Brasil ha señalado

la importancia de la **igualdad de oportunidades y de trato**, y la necesidad de aportar en este tipo de espacios de construcción colectiva para entregar aportes sustanciales en la orientación e incorporación de las/os jóvenes en el mercado laboral formal, y contribuir a aliviar los problemas de las/os jóvenes, con el sindicalismo como protagonista de la formación de las/os ciudadanas/os.

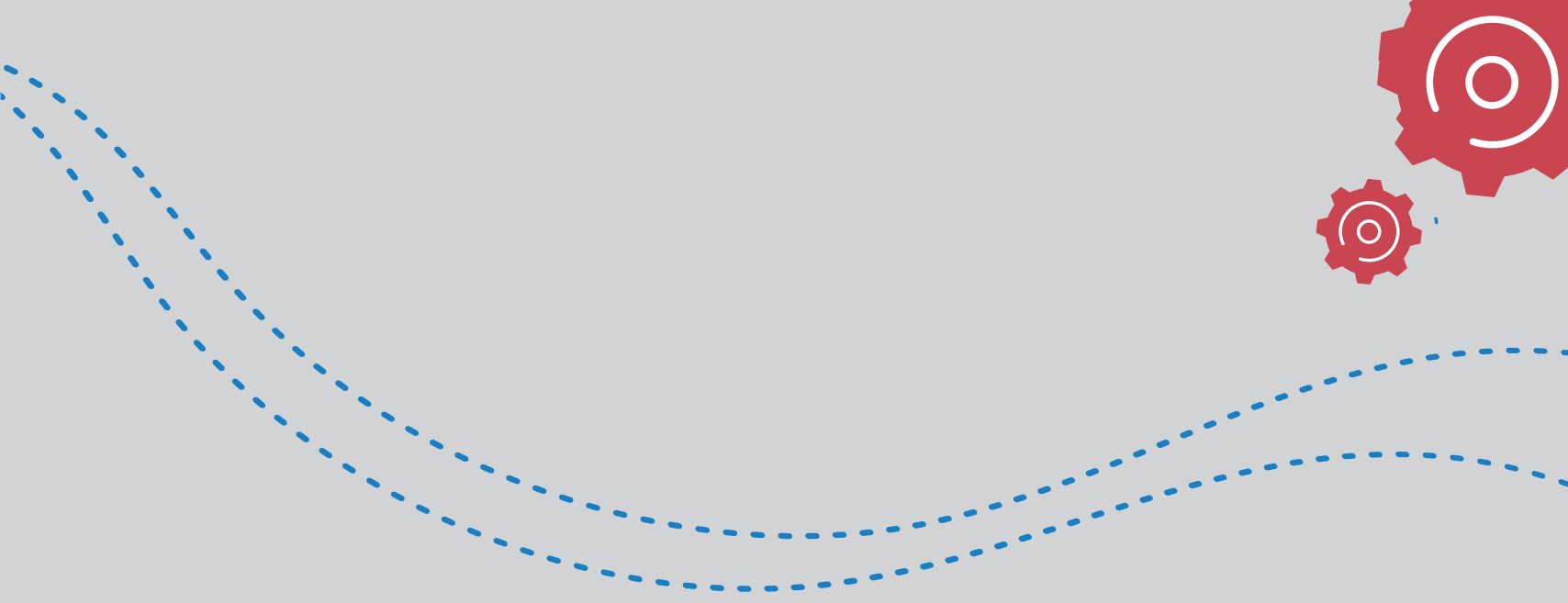

Apoya

